

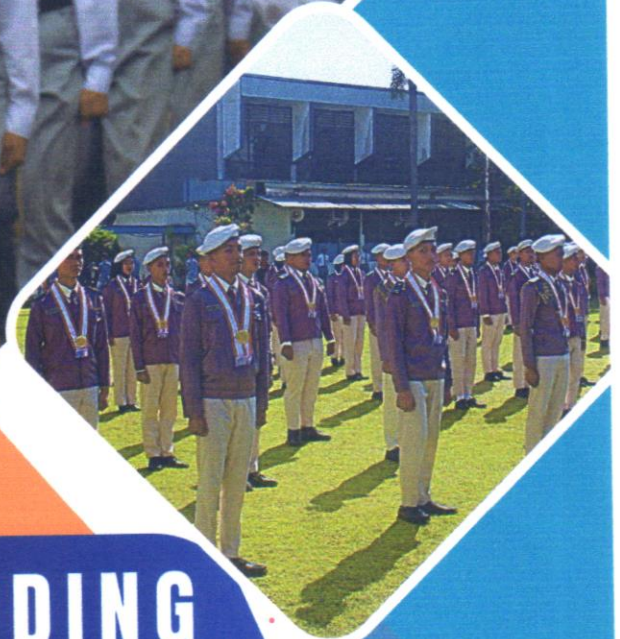

PETUNJUK TEKNIS

Sistem Penerimaan Murid Baru

SPMB 2026/2027



SMK NEGERI BOARDING DAN SEMI BOARDING DI JAWA TENGAH

Pemerintah Provinsi Jawa Tengah
Dinas Pendidikan



PETUNJUK TEKNIS

Sistem Penerimaan Murid Baru

SPMB 2026/2027

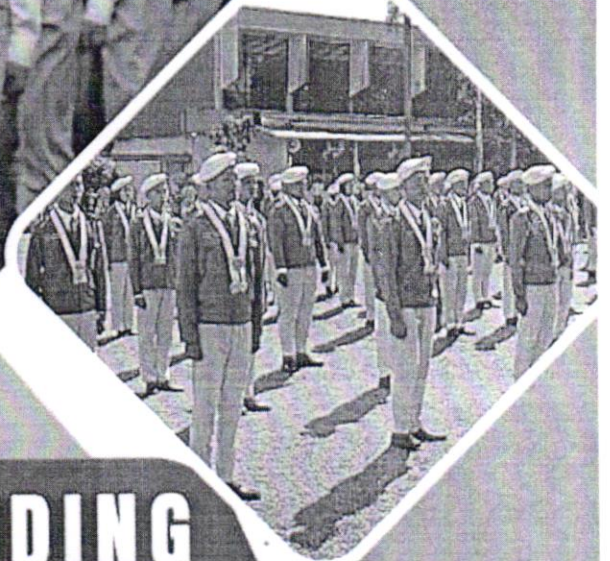
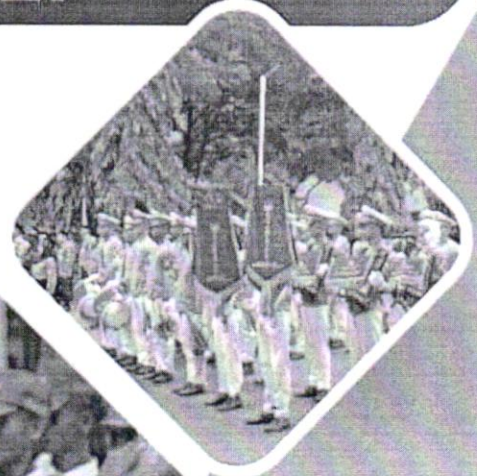

**SMK NEGERI BOARDING
DAN SEMI BOARDING
DI JAWA TENGAH**

Pemerintah Provinsi Jawa Tengah
Dinas Pendidikan



PEMERINTAH PROVINSI JAWA TENGAH
DINAS PENDIDIKAN

KEPUTUSAN KEPALA DINAS PENDIDIKAN
PROVINSI JAWA TENGAH

Nomor : 400.3/22177 Tahun 2026

TENTANG

PETUNJUK TEKNIS SISTEM PENERIMAAN MURID BARU PADA SEKOLAH
MENENGAN KEJURUAN NEGERI BOARDING DAN SEMI BOARDING TINGKAT
PROVINSI JAWA TENGAH TAHUN AJARAN 2026/2027

KEPALA DINAS PENDIDIKAN PROVINSI JAWA TENGAH,

- Menimbang :
- a. bahwa dalam rangka kelancaran penyelenggaraan Sistem Penerimaan Murid Baru pada Sekolah Menengah Kejuruan Negeri Boarding dan Semi Boarding di Provinsi Jawa Tengah Tahun Ajaran 2026/2027, diperlukan Petunjuk Teknis Sistem Penerimaan Murid Baru;
 - b. bahwa berdasarkan pertimbangan sebagaimana dimaksud dalam huruf a dan agar pelaksanaannya dapat berdayaguna dan berhasilguna, perlu menetapkan Keputusan Kepala Dinas Pendidikan Provinsi Jawa Tengah tentang Petunjuk Teknis Sistem Penerimaan Murid Baru Pada Sekolah Menengah Kejuruan Negeri Boarding dan Semi Boarding Tingkat Provinsi Jawa Tengah Tahun Ajaran 2026/2027;
- Mengingat :
1. Undang-Undang Nomor 20 Tahun 2003 tentang Sistem Pendidikan Nasional (Lembaran Negara Republik Indonesia Tahun 2003 Nomor 78, Tambahan Lembaran Negara Republik Indonesia Nomor 4301);
 2. Peraturan Pemerintah Nomor 57 Tahun 2021 tentang Standar Nasional Pendidikan (Lembaran Negara Republik Indonesia Tahun 2021 Nomor 87, Tambahan Lembaran Negara Republik Indonesia Nomor 6676) sebagaimana telah diubah dengan Peraturan Pemerintah Nomor 4 Tahun 2022 tentang Perubahan Atas Peraturan Pemerintah Nomor 57 Tahun 2021 Tentang

- Standar Nasional Pendidikan (Lembaran Negara Republik Indonesia Tahun 2022 Nomor 14. Tambahan Lembaran Negara Republik Indonesia Nomor 6762);
3. Peraturan Menteri Pendidikan, Kebudayaan, Riset, dan Teknologi Nomor 71 Tahun 2024 tentang Manajemen Talenta Peserta Didik;
 4. Peraturan Menteri Pendidikan dan Kebudayaan Republik Indonesia Nomor 64 Tahun 2014 tentang Peminatan pada Pendidikan Menengah;
 5. Peraturan Menteri Pendidikan Dasar dan Menengah Nomor 3 Tahun 2025 tentang Sistem Penerimaan Murid Baru;
 6. Keputusan Menteri Pendidikan, Kebudayaan, Riset, dan Teknologi Republik Indonesia Nomor 244/M/2024 Tentang Spektrum Keahlian dan Konversi Spektrum Keahlian Sekolah Menengah Kejuruan/Madrasah Aliyah Kejuruan pada Kurikulum Merdeka;
 7. Peraturan Gubernur Jawa Tengah Nomor 2 Tahun 2026 tentang Kedudukan, Susunan Organisasi, Tugas dan Fungsi, Serta Tata Kerja Dinas dan Badan (Berita Daerah Provinsi Jawa Tengah Tahun 2026 Nomor 2);
 8. Surat Keputusan Gubernur Jawa Tengah Nomor 420/28 Tahun 2014 tentang Pendirian Sekolah Menengah Kejuruan Negeri Jawa Tengah
 9. Peraturan Daerah Provinsi Jawa Tengah Nomor 11 Tahun 2025 tentang Anggaran Pendapatan Dan Belanja Daerah Tahun Anggaran 2026 (Lembaran Daerah Provinsi Jawa Tengah Tahun 2025 Nomor 173);

MEMUTUSKAN

- Menetapkan :
- KESATU : Petunjuk Teknis Sistem Penerimaan Murid Baru Pada Sekolah Menengah Kejuruan Negeri Boarding dan Semi Boarding Tingkat Provinsi Jawa Tengah Tahun Ajaran 2026/2027
- KEDUA : Petunjuk Teknis sebagaimana dimaksud dalam diktum KESATU tercantum dalam Lampiran yang merupakan bagian tidak terpisahkan dari Keputusan Kepala Dinas Pendidikan ini.
- KETIGA : Semua biaya yang timbul sebagai akibat ditetapkannya Keputusan Gubemur ini dibebankan pada Anggaran Pendapatan dan Belanja Daerah Provinsi Jawa Tengah Tahun Anggaran 2026.

KEEMPAT : Keputusan Kepala Dinas ini mulai berlaku pada tanggal ditetapkan.

Ditetapkan di : Semarang
Pada tanggal : 25 FEBRUARI 2026

KEPALA DINAS PENDIDIKAN
PROVINSI JAWA TENGAH



SALINAN, Keputusan disampaikan Kepada Yth.

1. Gubernur Jawa Tengah sebagai laporan;
2. Sekretaris Daerah Provinsi Jawa Tengah;
3. Asisten Pemerintahan dan Kesra Setda Provinsi Jawa Tengah;
4. Kepala BAPPEDA Provinsi Jawa Tengah;
5. Kepala Inspektorat Provinsi Jawa Tengah;
6. Kepala BPKAD Provinsi Jawa Tengah;
7. Kepala Biro Administrasi Pembangunan Daerah Setda Provinsi Jawa Tengah;
8. Yang Bersangkutan;
9. Pertinggal.

KATA PENGANTAR

Pemerintah Provinsi Jawa Tengah terus melakukan berbagai upaya untuk pengentasan kemiskinan dan memutus rantai pengangguran. Salah satu upaya yang dilakukan adalah melalui sektor pendidikan dengan memberikan kesempatan secara lebih luas lagi bagi murid yang berasal dari keluarga kurang mampu. Melalui kebijakan ini maka pada tahun 2014 telah dibangun 3 (tiga) asrama boarding dan pada tahun 2020 telah dibangun 15 (lima belas) asrama semi boarding pada SMK Negeri di Kabupaten/Kota dengan tingkat kemiskinan di atas rata-rata angka kemiskinan Provinsi Jawa Tengah. Harapan yang ingin dicapai adalah melalui penyediaan asrama bagi warga miskin, kiranya kesempatan memperoleh layanan pendidikan akan semakin luas, dan pada muaranya mampu menjadi upaya pengentasan kemiskinan dan memutus rantai pengangguran secara efektif.

Disadari sepenuhnya bahwa proses untuk mendapatkan input yang baik dimulai saat penjurangan calon murid. Proses penjurangan merupakan tahap awal untuk memberikan layanan profesional. Guna memenuhi visi, misi, dan tujuan yang telah dirumuskan, SMK Negeri Boarding dan Semi Boarding di Jawa Tengah akan menyelenggarakan seleksi Sistem Penerimaan Murid Baru (SPMB) Tahun Ajaran 2026/2027.

Petunjuk teknis SPMB SMK Negeri Boarding dan Semi Boarding di Jawa Tengah Tahun Ajaran 2026/2027 ini diterbitkan agar terlaksananya SPMB SMK Negeri Boarding dan Semi Boarding yang transparan dan akuntabel.

Semarang, 25 Februari 2026



Kepala Dinas Pendidikan
Provinsi Jawa Tengah

Dr. Sadimin, S.Pd., S.Sos., S.IPem., M.Eng.
Pembina Utama Madya

NIP 197212061994121001

DAFTAR ISI

KATA PENGANTAR	2
DAFTAR ISI.....	3
BAB I PENDAHULUAN.....	1
A. LATAR BELAKANG	1
B. DASAR	2
C. TUJUAN	2
D. KEPANITIAAN.....	3
E. PRINSIP	3
BAB II SISTEM PENERIMAAN MURID BARU	4
A. DAYA TAMPUNG SPMB	4
B. JADWAL KEGIATAN	9
C. PERSYARATAN CALON MURID BARU	10
D. KETENTUAN SELEKSI	11
E. PENENTUAN PERINGKAT	18
F. ALUR PENDAFTARAN	18
G. DAFTAR ULANG.....	19
H. PENETAPAN CADANGAN.....	20
I. PEMBIAYAAN.....	20
J. NARAHUBUNG.....	20
BAB III PENUTUP	23
LAMPIRAN.....	24
Form Surat Keterangan Nilai Rapor	25
Form Surat Rekomendasi Kepala Sekolah bagi Peserta Seleksi Belum Lulus	26
Form Persetujuan Tinggal di asrama.....	27
Form Surat Pernyataan Kebenaran Dokumen.....	28

BAB I PENDAHULUAN

A. LATAR BELAKANG

SMK Negeri Jawa Tengah merupakan sekolah boarding yang didirikan pada Tahun 2014. Tujuan awalnya sebagai sarana untuk memutus rantai kemiskinan di Provinsi Jawa Tengah melalui pendidikan menengah, sehingga perlu adanya fasilitasi pendidikan bagi murid yang berasal dari kategori kurang mampu namun memiliki prestasi dan potensi.

SMK Negeri Jateng berdiri pada tahun 2014 sesuai arahan langsung Gubernur Jawa Tengah, sebagai bentuk penyelenggaraan layanan pendidikan kepada masyarakat terutama bagi masyarakat miskin. Sesuai dengan Undang-undang No 23 Tahun 2014 tentang Pemerintahan Daerah, penyelenggaraan pendidikan SMK Negeri Boarding Jawa Tengah ada di tiga lokasi yakni: SMKN Jateng di Semarang, SMKN Jateng di Pati, dan SMKN Jateng di Purbalingga.

Pada tahun 2022, pemerintah mulai memperluas jangkauan penyelenggaraan layanan pendidikan kepada masyarakat miskin di Jawa Tengah dengan merintis SMK Negeri Semi Boarding pada 15 SMK Negeri yaitu SMKN 2 Rembang, SMKN 1 Jepon, SMKN 1 Wirosari, SMKN 1 Kedawung, SMKN 2 Wonogiri, SMKN 1 Tulung, SMKN 1 Demak, SMKN 1 Randudongkal, SMKN 1 Purworejo, SMKN 1 Alian, SMKN 2 Wonosobo, SMKN 1 Punggelan, SMKN 1 Kalibagor, SMKN 2 Cilacap, dan SMKN 1 Tonjong.

SMK Negeri Boarding Dan Semi Boarding di Jawa Tengah merupakan jenjang pendidikan lanjutan dari Sekolah Menengah Pertama (SMP/MTs) yang menyelenggarakan kegiatan pendidikan dan latihan yang dilakukan secara holistik sesuai kurikulum yang ditetapkan oleh pemerintah yang telah dikembangkan lebih lanjut, pendidikan dengan sistem boarding wajib berasrama guna membekali murid berkarakter unggul, berpengetahuan luas, keterampilan teknis yang mumpuni sesuai dengan kompetensi keahlian, serta siap kerja dan mampu bersaing. Adapun SMK Semi Boarding, untuk pendidikan dengan sistem asramanya hanya diwajibkan bagi peserta didik yang mengikuti sistem boarding dengan kuota tertentu, sedangkan murid reguler tetap mengikuti sistem reguler pada sekolah tersebut.

Disadari sepenuhnya bahwa proses untuk mendapatkan input yang baik dimulai saat penjangkaran calon murid. Proses penjangkaran merupakan tahap awal untuk memberikan layanan profesional. Guna memenuhi visi, misi dan tujuan yang telah dirumuskan, SMK Negeri Boarding dan Semi Boarding di Jawa Tengah akan menyelenggarakan seleksi Sistem Penerimaan Murid Baru (SPMB) tahun Ajaran 2026/2027.

B. DASAR

Dasar pelaksanaan kegiatan Sistem Penerimaan Murid Baru (SPMB) SMK Negeri Boarding dan Semi Boarding di Jawa Tengah Tahun Ajaran 2026/2027 sebagaimana Pedoman Pelaksanaan dengan memperhatikan :

1. Undang-Undang Nomor 20 Tahun 2003 tentang Sistem Pendidikan Nasional (Lembaran Negara Republik Indonesia Tahun 2003 Nomor 78, Tambahan Lembaran Negara Republik Indonesia Nomor 4301);
2. Peraturan Pemerintah Nomor 57 Tahun 2021 tentang Standar Nasional Pendidikan (Lembaran Negara Republik Indonesia Tahun 2021 Nomor 87, Tambahan Lembaran Negara Republik Indonesia Nomor 6676) sebagaimana telah diubah dengan Peraturan Pemerintah Nomor 4 Tahun 2022 tentang Perubahan atas Peraturan Pemerintah Nomor 57 Tahun 2021 tentang Standar Nasional Pendidikan (Lembaran Negara Republik Indonesia Tahun 2022 Nomor 14, Tambahan Lembaran Negara Republik Indonesia Nomor 6762);
3. Peraturan Menteri Pendidikan, Kebudayaan, Riset, dan Teknologi Nomor 71 Tahun 2024 tentang Manajemen Talenta Peserta Didik;
4. Peraturan Menteri Pendidikan dan Kebudayaan Republik Indonesia Nomor 64 Tahun 2014 tentang Peminatan pada Pendidikan Menengah;
5. Peraturan Menteri Pendidikan Dasar dan Menengah Nomor 3 Tahun 2025 tentang Sistem Penerimaan Murid Baru;
6. Keputusan Menteri Pendidikan, Kebudayaan, Riset, dan Teknologi Republik Indonesia Nomor 244/M/2024 Tentang Spektrum Keahlian dan Konversi Spektrum Keahlian Sekolah Menengah Kejuruan/Madrasah Aliyah Kejuruan pada Kurikulum Merdeka;
7. Peraturan Gubernur Jawa Tengah Nomor 2 Tahun 2026 tentang Kedudukan, Susunan Organisasi, Tugas dan Fungsi, Serta Tata Kerja Dinas dan Badan (Berita Daerah Provinsi Jawa Tengah Tahun 2026 Nomor 2); dan
8. Surat Keputusan Gubernur Jawa Tengah Nomor 420/28 Tahun 2014 tentang Pendirian Sekolah Menengah Kejuruan Negeri Jawa Tengah.

C. TUJUAN

1. Menjabarkan ketentuan-ketentuan yang diamanatkan dalam:
 - a. Peraturan Menteri Pendidikan Dasar dan Menengah (Permendikdasmen) Nomor 3 Tahun 2025 tentang Sistem Penerimaan Murid Baru pada Taman Kanak-kanak, Sekolah Dasar, Sekolah Menengah Pertama, Sekolah Menengah Atas dan Sekolah Menengah Kejuruan;
 - b. Surat Keputusan Gubernur Jawa Tengah Nomor 420/28 Tahun 2014 tentang Pendirian Sekolah Menengah Kejuruan Negeri Jawa Tengah;

- c. Keputusan Kepala Dinas Pendidikan dan Kebudayaan Kota Semarang Nomor: 421.4/2531/2014 tentang Penetapan Persetujuan Ijin Operasional Sekolah Menengah Kejuruan Negeri Jawa Tengah.
2. Menyelenggarakan SPMB SMK Negeri Boarding dan Semi Boarding di Jawa Tengah Tahun Ajaran 2026/2027 yang objektif, transparan, akuntabel, berkeadilan/ tidak diskriminatif, dan dapat dipertanggungjawabkan.

D. KEPANITIAAN

- | | |
|---|------------------------------------|
| 1. Kepala Dinas Pendidikan Provinsi Jawa Tengah | : Penasehat |
| 2. Sekretaris Dinas Pendidikan Provinsi Jawa Tengah | : Pengarah |
| 3. Kepala Bidang Pendidikan Menengah Kejuruan Dinas Pendidikan Provinsi Jawa Tengah | : Penanggung Jawab |
| 4. Kepala Cabang Dinas Pendidikan Wilayah I, II, III, IV, V, VI, IX, X, XI, dan XII | : Koordinator Wilayah Cabang Dinas |
| 5. Kepala Seksi SMK Cabang Dinas Pendidikan Wilayah I, II, III, IV, V, VI, IX, X, XI, dan XII | : Anggota Wilayah Cabang Dinas |
| 6. Kepala Balai Pengembangan Mutu Pembelajaran dan Teknologi Pendidikan | : Ketua Panitia |
| 7. Kepala SMKN Jateng di Semarang | : Wakil Ketua |
| 8. Kepala SMKN Jateng di Purbalingga | : Sekretaris I |
| 9. Kepala SMKN Jateng di Pati | : Sekretaris II |
| 10. 15 Kepala SMK Negeri Semi Boarding | : Anggota |

E. PRINSIP

Prinsip SPMB SMK Negeri Boarding dan Semi Boarding di Jawa Tengah Tahun Ajaran 2026/2027 dilaksanakan dengan memperhatikan:

1. Asas objektif, transparan, akuntabel, berkeadilan/ tidak diskriminatif, dan dapat dipertanggungjawabkan;
2. Proses seleksi dilakukan secara berjenjang;
3. Pertimbangan daya tampung penerimaan di setiap sekolah; dan
4. Pengutamakan bagi masyarakat Jawa Tengah yang kurang mampu dari segi ekonomi.

BAB II SISTEM PENERIMAAN MURID BARU

A. DAYA TAMPUNG SPMB

Memperhatikan kapasitas asrama yang tersedia, jumlah murid yang akan diterima pada tahun ajaran 2026/2027 adalah sebagai berikut:

No	Nama Sekolah	Program Keahlian	Jumlah Rombel	Daya Tampung Tes Tahap II			Daya Tampung Final		
				Putra	Putri	Jumlah	Putra	Putri	Jumlah
1.	SMKN Jateng di Semarang	Teknik Konstruksi dan Perumahan	1	26	10	36	17	7	24
		Teknik Elektronika	1	26	10	36	17	7	24
		Teknik Ketenagalistrikan	1	27	9	36	18	6	24
		Teknik Mesin	1	32	4	36	22	2	24
		Teknik Otomotif	1	32	4	36	22	2	24
2.	SMKN Jateng di Pati	Teknik Otomotif	2	36	0	72	24	0	48
		Agritekologi Pengolahan Hasil Pertanian	1	9	27	36	6	18	24
3.	SMKN Jateng di Purbalingga	Teknik Mesin	2	30	6	72	20	4	48
		Teknik Pengelasan dan Fabrikasi Logam	2	30	6	72	20	4	48

No	Nama Sekolah	Program Keahlian	Jumlah Rombel	Daya Tampung Tes Tahap II			Daya Tampung Final		
				Putra	Putri	Jumlah	Putra	Putri	Jumlah
4.	SMKN 2 Rembang	Nautika Kapal Penangkap Ikan		9	0	9	6	0	6
		Teknika Kapal Penangkap Ikan		9	0	9	6	0	6
		Agribisnis Perikanan		3	10	13	2	7	9
		Teknik Mesin		4	7	11	3	5	8
5.	SMKN 1 Jepon	Teknik Pengelasan dan Fabrikasi Logam		22	0	22	15	0	15
		Teknik Ketenagalistrikan		22	0	22	15	0	15
6.	SMKN 1 Wirosari	Agriteknologi Pengolahan Hasil Pertanian		0	4	4	0	3	3
		Desain Komunikasi Visual		7	4	11	5	3	8
		Teknik Jaringan Komputer dan Telekomunikasi		7	15	22	5	10	15
		Teknik Ketenagalistrikan		6	0	6	4	0	4
7.	SMKN 1	Teknik Otomotif		9	0	9	6	0	6
		Kuliner		0	18	18	0	12	12

No	Nama Sekolah	Program Keahlian	Jumlah Rombel	Daya Tampung Tes Tahap II			Daya Tampung Final		
				Putra	Putri	Jumlah	Putra	Putri	Jumlah
	Kedawung	Agriteknologi Pengolahan Hasil Pertanian		0	18	18	0	12	12
		Agribisnis Tanaman		0	3	3	0	2	2
		Agribisnis Ternak		0	3	3	0	2	2
		Agribisnis Perikanan		0	2	2	0	1	1
		Usaha Pertanian Terpadu		0	0	0	0	0	0
		Teknik Otomotif		0	2	2	0	1	1
		Desain Pemodelan dan Informasi Bangunan		3	0	3	2	0	2
8.	SMKN 2 Wonogiri	Teknik Mesin		18	0	18	12	0	12
		Teknik Otomotif		24	0	24	16	0	16
		Teknik Elektronika		9	0	9	6	0	6
9.	SMKN 1 Tulung	Agribisnis Ternak		6	6	12	4	4	8
		Teknik Jaringan Komputer dan Telekomunikasi		6	12	18	4	8	12

No	Nama Sekolah	Program Keahlian	Jumlah Rombel	Daya Tampung Tes Tahap II			Daya Tampung Final		
				Putra	Putri	Jumlah	Putra	Putri	Jumlah
10.	SMKN 1 Demak	Teknik Otomotif		9	6	15	6	4	10
		Manajemen Perkantoran dan Layanan Bisnis		0	0	0	0	0	0
		Akuntansi dan Keuangan Lembaga		0	0	0	0	0	0
		Desain Komunikasi Visual		0	0	0	0	0	0
		Pemasaran		0	45	45	0	30	30
		Broadcasting dan Perfilman		0	0	0	0	0	0
		Busana		0	0	0	0	0	0
		Teknik Mesin		7	0	7	5	0	5
		Teknik Otomotif		10	0	10	7	0	7
		Teknik Jaringan Komputer dan Telekomunikasi		4	4	8	3	3	6
11.	SMKN 1 Raududongkal	Agriteknologi Pengolahan Hasil Pertanian		0	9	9	0	6	6
		Akuntansi dan Keuangan Lembaga		0	9	9	0	6	6

No	Nama Sekolah	Program Keahlian	Jumlah Rombel	Daya Tampung Tes Tahap II			Daya Tampung Final		
				Putra	Putri	Jumlah	Putra	Putri	Jumlah
12.	SMKN 1 Purworejo	Teknik Konstruksi dan Perumahan		3	0	3	2	0	2
		Teknik Furniture		3	0	3	2	0	2
		Desain Pemodelan dan Informasi Bangunan		6	0	6	4	0	4
		Teknik Ketenagalistrikan		12	0	12	8	0	8
		Teknik Pengelasan dan Fabrikasi Logam		3	0	3	2	0	2
		Teknik Mesin		9	0	9	6	0	6
		Teknik Otomotif		9	0	9	6	0	6
		Teknik Otomotif		24	0	24	16	0	16
13.	SMK N 1 Alian	Akuntansi dan Keuangan Lembaga		2	18	20	1	12	13
		Desain Pemodelan dan Informasi Bangunan		7	0	7	5	0	5
14.	SMKN 2 Wonosobo	Teknik Ketenagalistrikan		7	0	7	5	0	5
		Teknik Elektronika		7	0	7	5	0	5

No	Nama Sekolah	Program Keahlian	Jumlah Rombel	Daya Tampung Tes Tahap II			Daya Tampung Final		
				Putra	Putri	Jumlah	Putra	Putri	Jumlah
15.	SMKN 1 Punggelan	Teknik Otomotif		9	0	9	6	0	6
		Akutansi dan Keuangan Lembaga		9	0	9	6	0	6
		Animasi		7	0	7	5	0	5
		Teknik Otomotif		16	0	16	11	0	11
16.	SMKN 1 Kalibagor	Akutansi dan Keuangan Lembaga		0	10	10	0	7	7
		Pengembangan Perangkat Lunak dan Gim		0	10	10	0	7	7
		Agribisnis Tanaman		9	12	21	6	8	14
		Agriteknologi Pengolahan Hasil Pertanian		6	10	16	4	7	11
17.	SMKN 2 Cilacap	Agribisnis Ternak		6	9	15	4	6	10
		Usaha Pertanian Terpadu		6	6	12	4	4	8
		Teknik Konstruksi dan Perumahan		4	0	4	3	0	3
		Desain Pemodelan dan Informasi Bangunan		4	0	4	3	0	3

No	Nama Sekolah	Program Keahlian	Jumlah Rombel	Daya Tampung Tes Tahap II			Daya Tampung Final		
				Putra	Putri	Jumlah	Putra	Putri	Jumlah
18.	SMKN 1 Tonjong	Teknik Ketenagalistrikan		9	0	9	6	0	6
		Teknik Mesin		6	0	6	4	0	4
		Teknik Otomotif		9	0	9	6	0	6
		Teknik Pengelasan dan Fabrikasi Logam		6	0	6	4	0	4
		Nautika Kapal Penangkap Ikan		6	0	6	4	0	4
		Teknik Otomotif		19	0	19	13	0	13
		Desain Komunikasi Visual		0	7	7	0	5	5
		Teknik Ketenagalistrikan		3	4	7	2	3	5
		Teknik Elektronika		2	7	9	1	5	6
		Animasi		0	3	3	0	2	2

*Rombel pada SMK Semi Boarding akan diplotkan sesuai sekolah masing-masing.

** Jumlah Murid tiap rombel di SMK Boarding adalah 24 orang.

B. JADWAL KEGIATAN

No	Kegiatan	Waktu
1.	Pengumuman SPMB SMK Negeri Boarding dan Semi Boarding di Jawa Tengah	Tanggal 12 Maret 2026
2.	Pembuatan akun, pilih lokasi tes akademik, dan verifikasi berkas.	Tanggal 13 Maret s.d. 3 April 2026 <ul style="list-style-type: none"> • Pengajuan akun secara daring tanggal 13 Maret 2026 pukul 07.00 WIB s.d 3 April 2026 pukul 12.00 WIB. • Verifikasi berkas dilakukan secara online tanggal 13 Maret 2026 s.d. 3 April, 2026
3.	Pengumuman hasil administrasi dan masa sanggah	Tanggal 8 April 2026
4.	Masa sanggah	Tanggal 8 - 10 April 2026 <ul style="list-style-type: none"> • Proses Sanggah secara daring tanggal 8 April 2026 pukul 07.00 WIB s.d 10 April 2026 pukul 12.00 WIB.
5.	Pengumuman hasil administrasi setelah masa sanggah	Tanggal 15 April 2026
6.	Unduh Kartu Tes Akademik	Tanggal 17 April 2026
7.	Seleksi Tahap I: Tes Akademik (<i>Computer Based Test</i>)	Tanggal 21 – 22 April 2026 <ul style="list-style-type: none"> • Tes akademik dilakukan di satuan pendidikan yang telah dipilih oleh CMB • Tes akademik dilakukan menjadi beberapa sesi. Sesi 1 mulai pukul 08.00 s.d. 09.00 WIB Sesi 2 mulai pukul 09.30 s.d. 10.30 WIB Sesi 3 mulai pukul 11.00 s.d. 12.00 WIB Sesi 4 mulai pukul 12.30 s.d. 13.30 WIB Sesi 5 mulai pukul 14.00 s.d. 15.00 WIB
8.	Pendaftaran/ pemilihan Program Keahlian dan Satuan Pendidikan dan perubahan pilihan	Tanggal 24 – 30 April 2026 <ul style="list-style-type: none"> • Secara daring mulai tanggal 24 April 2025 pukul 07.00 WIB s.d pukul 23.59 WIB. • Khusus tanggal 30 April 2026, pendaftaran ditutup pukul 17.00 WIB.
9.	Pengumuman Seleksi Tahap I secara online	Tanggal 2 Mei 2026, selambat-lambatnya pukul 23.59 WIB
10.	Seleksi Tahap II: Psikotes, Tes Kesehatan, Tes Kebugaran, dan Wawancara	Tanggal 6 - 7 Mei 2026 <ul style="list-style-type: none"> • Seleksi Tahap II dilakukan secara luring di satuan pendidikan tempat CMB lolos seleksi tahap I. • Seleksi Tahap II dimulai pukul 07.30 s.d. 16.30 WIB

No	Kegiatan	Waktu
11.	Pengumuman murid baru yang diterima (secara online)	Tanggal 22 Mei 2026, selambatnya pukul 23.59 WIB
12.	Daftar ulang bagi murid yang diterima	Tanggal 25 - 26 Mei 2026 • Daftar ulang tanggal 25 - 26 Mei 2026 pukul 08.00 WIB s.d. pukul 14.00 WIB.
13.	Pengumuman daftar peserta cadangan	Tanggal 29 Mei 2026, selambatnya pukul 23.59 WIB
14.	Daftar ulang bagi peserta cadangan (apabila terdapat CMB lulus seleksi SPMB SMK Negeri Boarding dan Semi Boarding, tetapi tidak melakukan daftar ulang)	Tanggal 2 Juni 2026 • Daftar ulang peserta cadangan tanggal 2 Juni 2026 pukul 08.00 WIB s.d pukul 14.00 WIB.
15.	Mulai masuk asrama	Tanggal 13 Juli 2026, mulai pukul 07.00 WIB
16.	Masa pengenalan lingkungan sekolah dan kehidupan berasrama	Tanggal 14 – 17 Juli 2026

C. PERSYARATAN CALON MURID BARU

1. Calon Murid Baru (CMB) merupakan warga Provinsi Jawa Tengah yang berasal dari keluarga miskin yang terdata di DT-SEN dan/atau menggunakan surat keterangan yang dikeluarkan oleh pemerintah desa atau Dinas Sosial bahwa sedang mengajukan dan dalam tahap validasi DT-SEN;
2. Batas usia paling tinggi 21 (dua puluh satu) tahun terhitung pada tanggal 1 Juni 2026 dibuktikan dengan Kartu Keluarga (KK), dan belum menikah;
3. Ijazah SMP/ sederajat bagi lulusan sebelum tahun 2026 atau surat rekomendasi kepala sekolah bagi lulusan tahun 2026 (Formulir dapat diunduh pada laman SPMB);
4. Surat Pernyataan kebenaran dokumen yang digunakan mengikuti seleksi SPMB (Formulir dapat diunduh pada laman SPMB);
5. Surat Keterangan Nilai Rapor semester 1 (satu) sampai dengan semester 5 (lima) yang diterbitkan oleh Satuan Pendidikan yang bersangkutan (Formulir dapat diunduh pada laman SPMB);
6. Sehat jasmani dan rohani dibuktikan dengan surat keterangan dokter negeri (tidak buta warna, tidak bertato dan tidak bertindik, tidak memiliki penyakit bawaan seperti asma/epilepsi/hepatitis/jantung/TBC dll, serta mata minus tidak lebih dari 1,5);

7. Mendapat persetujuan orang tua dan bersedia tinggal di asrama selama masa pendidikan. Dibuktikan dengan surat persetujuan dan surat pernyataan bersedia tinggal di asrama (Formulir dapat diunduh pada laman SPMB); dan
8. Piagam prestasi tertinggi yang dimiliki dan sesuai kriteria yang ditetapkan, yang diterbitkan paling lama 3 (tiga) tahun yang dihitung sampai dengan tanggal akhir pendaftaran SPMB (khusus bagi yang memiliki).

D. KETENTUAN SELEKSI

1. Jenjang Seleksi

a.	Seleksi Administrasi	<ol style="list-style-type: none"> 1) Seleksi administrasi terdiri atas pembuatan akun, pemilihan lokasi tes akademik, dan verifikasi berkas. Seleksi administrasi berupa verifikasi kebenaran dokumen atau berkas yang diunggah oleh Calon Murid Baru. 2) Bagi Calon Murid yang dinyatakan lolos seleksi administrasi akan mendapatkan kartu tes untuk mengikuti tes akademik. 3) Bagi Calon Murid yang tidak lolos dapat melakukan perbaikan data melalui akun masing-masing pada masa sanggah.
b.	Seleksi Tahap I	<ol style="list-style-type: none"> 1) Tes akademik (<i>Computer Based Test</i>) dilaksanakan di sekolah boarding dan semi boarding terdekat yang sebelumnya telah dipilih oleh calon murid. 2) Calon Murid Baru yang telah mengikuti tes akademik dapat melihat hasil nilai tes tahap I pada akun masing-masing. 3) Calon Murid Baru memilih program keahlian dan sekolah sampai batas waktu yang ditentukan. 4) Setelah dinyatakan lolos seleksi tahap I, tahap selanjutnya yaitu mengikuti tes tahap II.
c.	Seleksi Tahap II	Seleksi Tahap II adalah berupa psikotes, tes kesehatan, tes kebugaran dan wawancara.

2. Seleksi Administrasi

Merupakan penilaian dan verifikasi berkas administrasi sesuai persyaratan. Berkas asli yang diunggah calon murid akan diverifikasi oleh panitia SPMB. Jika berkas belum memenuhi persyaratan yang ditetapkan, maka calon Murid dapat melakukan perbaikan di masa sanggah. Calon murid yang tidak memperbaiki berkas dan/atau tidak memenuhi persyaratan pada masa sanggah dinyatakan tidak lolos. Adapun calon Murid yang memenuhi persyaratan akan dinyatakan lolos seleksi tahap administrasi dan berhak mengikuti seleksi tahap I. Pada tahap ini calon murid memilih lokasi tes I (tes akademik) SMK Negeri Boarding dan Semi Boarding terdekat dengan tempat tinggal atau domisili.

Seleksi administrasi meliputi kegiatan:

- a. Pendaftaran online melalui website: <https://boarding.spmb.jatengprov.go.id>
- b. Memilih lokasi tes akademik
- c. Mengunggah berkas asli sebagai persyaratan administrasi yang meliputi:
 - 1) Pas foto mengenakan pakaian OSIS SMP background merah (file bentuk JPG/JPEG/PNG maksimal 1 Mb)
 - 2) Kartu Keluarga (file bentuk PDF maksimal 1 Mb)
 - 3) Surat Keterangan Nilai Rapor semester 1 - 5 (file bentuk PDF maksimal 1 Mb)
 - 4) Ijazah bagi peserta seleksi yang sudah lulus tahun sebelumnya, atau Surat Rekomendasi Kepala Sekolah (SMP/MTs) bagi peserta seleksi belum lulus (Formulir di Petunjuk Teknis SPMB dan file bentuk PDF maksimal 1 Mb)
 - 5) Surat Keterangan Dokter Negeri yang menerangkan Sehat jasmani dan rohani (tidak buta warna, tidak bertato dan tidak bertindik, tidak memiliki penyakit bawaan seperti asma/ epilepsi/ hepatitis/ jantung/TBC dan lain sebagainya serta mata minus tidak lebih dari 1,5) (file bentuk PDF maksimal 1 Mb)
 - 6) Piagam Prestasi Kejuaraan *) (file bentuk PDF maksimal 1 Mb)
 - 7) Surat Pernyataan kebenaran dokumen yang diketahui orang tua (Formulir di Petunjuk Teknis SPMB dan file bentuk PDF maksimal 1 Mb)
 - 8) Surat Pernyataan bersedia tinggal di asrama (Formulir di Petunjuk Teknis SPMB dan file bentuk PDF maksimal 1 Mb)

Keterangan:

*) Hanya jika murid mempunyai prestasi kejuaraan minimal tingkat kota/kabupaten

3. Seleksi Tahap I

- a. Peserta seleksi tahap I adalah pendaftar yang dinyatakan lolos seleksi administrasi.
- b. Setelah dinyatakan lolos, pendaftar dapat mengunduh kartu tes di akun masing-masing.
- c. Seleksi Tahap I meliputi tes akademik yang dilakukan di SMK Negeri Boarding dan Semi Boarding (mata pelajaran: Bahasa Indonesia, Matematika, Bahasa Inggris, dan IPA).
- d. Waktu pelaksanaan tes akademik:

Tanggal	Sesi	Jam	Lokasi
21 - 22 April 2026	Sesi 1	08.00 – 09.00 WIB	Dilaksanakan serentak sesuai dengan pilihan tempat lokasi tes
	Sesi 2	09.30 – 10.30 WIB	

	Sesi 3	11.00 – 12.00 WIB	
	Sesi 4	12.30 – 13.30 WIB	
	Sesi 5	14.00 – 15.00 WIB	

Keterangan:

Waktu pelaksanaan (sesi tes) akan disesuaikan dengan jumlah peserta tes.

- e. Pemilihan Program Keahlian dan Satuan Pendidikan oleh Calon Murid
- 1) Peserta seleksi memilih 1 (satu) program keahlian sesuai bakat dan minatnya.
 - 2) Calon Murid dapat mengubah pilihan program keahlian dan/atau Satuan Pendidikan selama masa pemilihan program keahlian dan satuan pendidikan.
- f. Penentuan peringkat seleksi tahap I meliputi:
- 1) Penghitungan nilai kesejahteraan sosial, nilai rata-rata rapor, nilai prestasi, dan nilai tes akademik.
 - 2) Apabila terdapat nilai total sama maka sistem akan mengurutkan pendaftar berdasarkan urutan usia, mulai dari usia yang tertua.
 - 3) Rumus penghitungan nilai peringkat hasil seleksi Tahap I adalah sebagai berikut:

$$NS I = (0,5 \times NK) + (0,05 \times NR) + (0,05 \times NP) + (0,4 \times NTA)$$

Keterangan:

NS I = Nilai Seleksi Tahap 1

NK = Nilai Kesejahteraan Sosial

No	Kategori Kesejahteraan Sosial	Poin
1.	Desil 1	100
2.	Desil 2	70
3.	Desil 3	50
4.	Desil 4	30
5.	Desil 5	10
6.	Surat Keterangan Pengajuan Validasi DT-SEN	5

NR = Nilai Rata-Rata Rapor

$$NR = A + B + C + D$$

A = Rerata nilai Mapel Bahasa Indonesia

B = Rerata nilai Mapel Matematika

- C = Rerata nilai Mapel Bahasa Inggris
D = Rerata nilai Mapel IPA

NTA = Nilai Tes Akademik

$$\text{NTA} = B \times 2,5$$

NTA = Nilai Tes Akademik (maksimal 100)

B = Jumlah jawaban benar (jumlah soal 40)

NP = Nilai Prestasi

Nilai prestasi SPMB SMK Negeri Boarding Semi Boarding meliputi:

- a) Prestasi yang dihasilkan dari sebuah kejuaraan/lomba diterbitkan paling lama 3 (tiga) tahun yang dihitung sebelum tanggal akhir pelaksanaan pendaftaran SPMB.
- b) Prestasi dikategorikan menjadi berjenjang dan tidak berjenjang.
 - I. Berjenjang adalah prestasi yang dicapai dalam sebuah event/ perlombaan yang penyelenggaraannya dimulai dari tingkat satuan pendidikan hingga tingkat nasional dan atau internasional, keikutsertaan dalam lomba berjenjang dalam kapasitas mewakili satuan pendidikan dan daerah serta mendapatkan fasilitas pembiayaan dari pemerintah daerah dengan penyelenggara adalah unsur pemerintah daerah dan/atau kementerian/lembaga pemerintah non pemerintah, dengan jenis kejuaraan:
 - TINGKAT NASIONAL
 1. Olimpiade Sains Nasional [OSN]/Kompetisi Sains Nasional [KSN]
 2. Olimpiade Olahraga Siswa Nasional [O2SN]/ Kompetisi Olahraga Siswa Nasional [KOSN]
 3. Festival dan Lomba Seni Siswa nasional [FLS2N]
 4. Gala Siswa Nasional [GSI]
 5. Olimpiade Literasi Siswa Nasional [OLSN]
 6. Olimpiade Penelitian Siswa Indonesia [OPSI]/ Kompetisi Penelitian siswa Indonesia [KOPSI]
 7. Lomba Cipta seni Pelajar Nasional
 8. Pekan Olahraga Pelajar Daerah/Nasional (POPDA/POPNAS)
 9. Lomba Tingkat (LT) Pramuka Penggalang.

10. Lomba Pramuka Garuda Berprestasi/Pramuka Teladan.
11. MTQ Pelajar.
12. Pekan Paralympic Olahraga Pelajar Daerah/Nasional (PEPAPERDA/PEPAPERNAS).
13. Pekan Paralympic Olahraga Nasional (PEPARNAS).
14. Pekan Olahraga Provinsi/Nasional (PORPROV/PON).
15. Kuis Ki Hadjar.
16. Lomba Keterampilan Siswa Nasional.
17. Festival Tunas Bahasa Ibu (FTBI).
18. Lomba Mata Pelajaran Pendidikan Agama Islam dan Seni Islami (MAPSI).
19. Kompetisi Sains Madrasah (KSM).
20. Madrasah Young Researchers Supercamp.
21. Porseni MTs.
22. Olimpiade Sains Siswa Madrasah.
23. Pospenas
24. Lomba Cerdas Cermat Museum.
25. SIPPA DHAMMA SAMAJJA
26. UTSAWA DHARMAGITA

- TINGKAT INTERNASIONAL

1. International Mathematics and Science Olympiad (IMSO)
2. International Teenagers Mathematics Olympiad (ITMO)
3. International Physics Olympiad (IPhO)
4. International Chemistry Olympiad (IChO)
5. International Biology Olympiad (IBO)
6. International Geography Olympiad (IGeO)
7. International Olympiad on Astronomy and Astrophysics [IOAA]
8. International Olympiad in Informatics (IOI)
9. The Asia Pacific Informatic Olympiad (APIO)
10. Asean School Games
11. MTQ Internasional.
12. SEA Games.

13. Asean Paragames.

14. Asian Paragames.

15. Paralympic Games

16. Olympiade

II. Tidak berjenjang adalah semua prestasi dari sebuah kejuaraan/lomba selain tersebut pada angka huruf b poin 1 (satu)

- c) Calon murid hanya diperbolehkan mengajukan 1 (satu) prestasi meskipun calon murid yang bersangkutan memiliki lebih dari 1 (satu) prestasi di bidang akademik maupun nonakademik.
- d) Tabel Pembobotan Nilai Prestasi Akademik dan Nonakademik Berjenjang dan Tidak Berjenjang

Tingkat	Juara I		Juara II		Juara III	
	*)	**)	*)	**)	*)	**)
Internasional	35	32,5	30	28	26	25,5
Nasional	25	12,5	22,5	11	20	10
Provinsi	22,5	11	20	10	17,5	8
Kabupaten	20	10	17,5	8	15	7

*) Kejuaraan Berjenjang

***) Kejuaraan Tidak Berjenjang

4. Seleksi Tahap II

- a. Murid yang dinyatakan lolos seleksi tahap I, selanjutnya dapat mengikuti seleksi tahap II (dilaksanakan secara luring) yang meliputi; Psikotes, tes kesehatan, tes kebugaran, dan wawancara.
- 1) Psikotes merupakan alat penilaian psikologis yang digunakan untuk memastikan calon murid siap kesiapan hidup mandiri dan berdisiplin, meliputi: stabilitas emosi (mampu mengelola stres), kemandirian dan tanggung jawab pribadi, kemampuan beradaptasi dengan aturan dan lingkungan baru, kedisiplinan dan kontrol diri, kemampuan bersosialisasi dan kerja sama, daya tahan mental terhadap tekanan akademik dan non-akademik.
 - 2) Tes kesehatan merupakan serangkaian pemeriksaan medis yang bertujuan untuk memastikan calon peserta didik memiliki kondisi kesehatan fisik dan

mental yang memadai untuk menjalani pendidikan dan kehidupan berbasis asrama secara aman, mandiri, dan berkelanjutan. Tes kesehatan yang dilakukan meliputi kondisi fisik calon murid, seperti tes buta warna, riwayat penyakit, dan lain sebagainya.

- 3) Tes wawancara merupakan proses tanya jawab terstruktur yang bertujuan untuk menggali kepribadian, motivasi, kesiapan mental, dan kesesuaian calon murid dan orang tua / wali murid dengan sistem pendidikan dan kehidupan sekolah berasrama.
- 4) Peserta wawancara adalah calon murid bersama salah satu orang tua / wali murid.
- 5) Tes kebugaran merupakan serangkaian uji kemampuan fisik dasar yang bertujuan menilai tingkat kebugaran jasmani calon murid agar mampu mengikuti aktivitas harian, kedisiplinan, dan program pembinaan di lingkungan asrama. Tes yang diujikan meliputi tes multistage fitness tes, tes sit up, dan tes push up.
- 6) Calon Murid dinyatakan sehat mental dan jasmani melalui uji kesehatan oleh lembaga psikologi dan laboratorium yang ditunjuk oleh Dinas Pendidikan Provinsi Jawa Tengah, serta uji kebugaran oleh tim kesehatan dan kebugaran sekolah.
- 7) Calon Murid yang buta warna, bertato, bertindik, memiliki penyakit bawaan seperti asma/epilepsi/hepatitis/jantung/TBC dan lain sebagainya serta mata minus lebih dari atau sama dengan 1,5 dinyatakan tidak lolos/gugur.

b. Rumus penghitungan nilai peringkat hasil seleksi Tahap II adalah sebagai berikut:

$$NS II = (0,5 \times Nkes) + (0,3 \times NPsi) + (0,1 \times NWcr) + (0,1 \times NKG)$$

Keterangan:

NS II = Nilai Seleksi Tahap II (maksimal 100)

NKes = Nilai Tes Kesehatan (skala 0-100)

No	Kategori Nilai	Nilai Tes Kesehatan
1.	Sehat	100
2.	Sehat dengan Catatan	70
3.	Tidak Sehat	0

NPsi = Nilai Tes Psikologi (skala 0-100)

No	Kategori Nilai	Nilai Tes Psikologi
1.	Sangat Direkomendasikan	100
2.	Direkomendasikan	70
3.	Kurang Direkomendasikan	30
4.	Tidak Direkomendasikan	0

NWcr = Nilai Tes Wawancara (skala 0-100)

No	Kategori Nilai	Nilai Tes Wawancara
1.	Sangat Direkomendasikan	100
2.	Direkomendasikan	70
3.	Kurang Direkomendasikan	30
4.	Tidak Direkomendasikan	0

NKG = Nilai Tes Kebugaran (skala 0-100)

$$\text{NKG} = (\text{NM} \times 0,5) + (\text{NP} \times 0,25) + (\text{NS} \times 0,25)$$

NKG = Nilai Tes Kebugaran

NM = Nilai *Multistage Fitness Test*

NP = Nilai Push Up

NS = Nilai Sit Up

E. PENENTUAN PERINGKAT

Penentuan peringkat calon Murid yang diterima dengan menggunakan peringkat berdasar Nilai Akhir (NA). Nilai Akhir menggunakan rumus :

$$\text{NA} = (0,6 \times \text{NS I}) + (0,4 \times \text{NS II})$$

Keterangan:

NA = Nilai Akhir

NS I = Nilai Seleksi Tahap I

NS II = Nilai Seleksi Tahap II

F. ALUR PENDAFTARAN

1. Calon Murid menyiapkan berkas persyaratan pendaftaran.
2. Membuka laman SPMB SMK Negeri Boarding dan Semi Boarding di alamat <https://boarding.spmb.jatengprov.go.id>

3. Calon Murid mengisi formulir ajuan akun, dan melakukan aktivasi akun dengan login menggunakan nomor peserta berupa NISN dan Password.
4. Menginput data pribadi sesuai alur dalam laman SPMB SMK Negeri Boarding dan Semi Boarding.
5. Calon murid memilih lokasi tes akademik.
6. Calon Murid mengunggah (*upload*) dokumen persyaratan sebagaimana ditentukan dalam sistem aplikasi.
7. Berkas-berkas pendaftaran diverifikasi oleh Satuan Pendidikan SMK Negeri Boarding dan Semi Boarding secara daring.
8. Calon Murid yang telah melakukan pendaftaran secara daring akan memperoleh nomor pendaftaran.
9. Calon Murid yang dinyatakan lolos seleksi administrasi akan mendapatkan kartu tes untuk mengikuti tes akademik.
10. Calon murid yang tidak lolos seleksi administrasi dapat melakukan revisi/perbaikan pada masa sanggah melalui akun masing-masing. Jika sanggahan diterima, calon murid memperoleh kartu tes akademik. Jika sanggahan ditolak, calon murid dinyatakan tidak lolos seleksi administrasi.
11. Tes akademik dilaksanakan secara daring di sekolah boarding dan semi boarding yang telah dipilih menjadi lokasi tes oleh calon murid.
12. Calon Murid yang telah mengikuti tes akademik dapat melihat hasil nilai seleksi tahap I pada laman SPMB SMK Negeri Boarding dan Semi Boarding.
13. Calon Murid memilih program keahlian dan sekolah sampai batas waktu yang ditentukan.
14. Jurnal dan hasil seleksi tahap I dapat dilihat pada laman SPMB SMK Negeri Boarding dan Semi Boarding.
15. Calon Murid melihat pengumuman seleksi tahap I pada laman SPMB SMK Negeri Boarding dan Semi Boarding.
16. Setelah dinyatakan lolos seleksi tahap I, tahap selanjutnya yaitu mengikuti seleksi tahap II.
17. Seleksi tahap II dilakukan di satuan pendidikan tempat calon murid lolos seleksi tahap I.
18. Seleksi tahap II meliputi tes kesehatan, tes psikotes, tes wawancara, dan tes kebugaran.
19. Calon Murid melihat hasil pengumuman murid baru yang diterima pada laman SPMB SMK Negeri Boarding dan Semi Boarding.
20. Setelah dinyatakan diterima, tahap selanjutnya yaitu melakukan daftar ulang.

G. DAFTAR ULANG

1. Murid yang dinyatakan diterima dalam penyelenggaraan SPMB wajib melakukan daftar ulang, dan bagi yang tidak melakukan daftar ulang selama waktu yang telah ditentukan akan dianggap mengundurkan diri.
2. Ketentuan dan tata cara daftar ulang akan diatur lebih lanjut Satuan Pendidikan Boarding Semi Boarding masing-masing dengan mempedomani ketentuan yang diterbitkan oleh Dinas Pendidikan Provinsi Jawa Tengah.
3. Calon Murid Cadangan yang akan mengisi kekurangan daya tampung akibat adanya Calon Murid yang dinyatakan lolos seleksi namun tidak melakukan daftar ulang akan diumumkan di website SPMB.
4. Calon Murid Cadangan yang dinyatakan dapat mengisi kekosongan kuota daya tampung dan tidak melakukan daftar ulang pada waktu yang telah dijadwalkan dinyatakan mengundurkan diri, dan selanjutnya tidak diberlakukan adanya Calon Murid Cadangan.
5. Calon Murid yang sudah melakukan daftar ulang dan diterima di SMK Negeri Boarding atau Semi Boarding tidak bisa mendaftar di SPMB Reguler.

H. PENETAPAN CADANGAN

1. Calon Murid yang dinyatakan tidak lolos dalam Seleksi Tahap II SPMB terdaftar sebagai calon Murid cadangan.
2. Calon Murid cadangan akan mengisi kekosongan/ kekurangan kuota daya tampung apabila terdapat Calon Murid yang dinyatakan lolos seleksi SPMB tidak melakukan daftar ulang.
3. Penetapan calon Murid cadangan didasarkan pada pilihan program keahlian yang dipilih.

I. PEMBIAYAAN

1. Dalam penyelenggaraan SPMB SMK Negeri Boarding dan Semi Boarding di Jawa Tengah Tahun Ajaran 2026/2027, calon murid yang mendaftar pada satuan pendidikan SMK Negeri Boarding dan Semi Boarding tidak dipungut biaya apapun; dan
2. Pembiayaan penyelenggaraan SPMB SMKN Boarding dan Semi Boarding di Jawa Tengah dibebankan pada anggaran APBD Provinsi Jawa Tengah Tahun Anggaran 2026 pada Dinas Pendidikan Provinsi Jawa Tengah.

J. NARAHUBUNG

Hal-hal yang belum jelas dapat ditanyakan langsung pada panitia melalui website SMK Negeri Boarding dan Semi Boarding di Jawa Tengah atau langsung kepada *Contact Person*/ Narahubung SPMB SMK Negeri Boarding dan Semi Boarding di Jawa Tengah:

No	Nama Sekolah	Narahubung (Nama/ Nomor <i>Whatsapp</i>)
1.	SMKN Jateng di Semarang	1. Zanuar Nurwahyudi / 082372074331 2. Iga Astika Fitri / 085113050654 3. Liliek Handoko / 082372074330
2.	SMKN Jateng di Pati	1. Darpito Dwi Sasongko/ 085647000451 2. Vicky Kurnia Rahman/ 0895360320330
3.	SMKN Jateng di Purbalingga	1. Resli Andika/ 0877-6469-4718 2. Linardo/ 0821-3792-7614 3. Adi Sasongko/ 0821-3860-4178
4.	SMKN 2 Rembang	1. Sri Hidayah Istiyarti, M.Pd./ 081392878366 2. Siswanto/ 081469728658 3. Tri Harmawanto M.N./ 081326316660
5.	SMKN 1 Jepon	1. Deny Susanto/ 08953332239973 2. Pupung Fajar P/ 085130326174 3. M. Zuhron Nafi/ 082225949400
6.	SMKN 1 Wirosari	1. Trio Heru Prasetyono/ 085250728771 2. M. Aris Setyawan/ 081231627109 3. Henri Susilo/ 085641178029
7.	SMKN 1 Kedawung	1. Aris Yudi Kartika, S.P./ 0813296961712 2. Budi Laksono, S.Pi./ 0822436366553. 3. Abdul Haniv Arifudin S.Pd./ 081227101840
8.	SMKN 2 Wonogiri	1. Sapar, S.Pd, M.Pd/ 08121529979 2. Widi Sugiyarto, S.Ag/ 082121404690 3. Puthut Heru Sumarsono/ 082242446004
9.	SMKN 1 Tulung	1. Prasetyo Budi utomo, S.S/ 082133607207 2. Iko Narda Noverdika, S.Kom/ 085647476711 3. Sugeng, S.Ag.S.Pd/ 081548409113
10.	SMKN 1 Demak	1. Donny Adi P., S.Psi, M.Pd./ 081325638447 2. Ahmad Faiq Kambali, S.Pd./ 08995511749 3. Iin Nurhidayati, S.Ag. / 081229434152
11.	SMKN 1 Randudongkal	1. M. Izzudin/ 085727700070 2. Umi Hani/ 0895358596645 3. Felisia Stefani/ 083105693250

No	Nama Sekolah	Narahubung (Nama/ Nomor <i>Whatsapp</i>)
12.	SMKN 1 Purworejo	1. Soegeng Wijono/ 085701238227 2. Marina Ulfah H./ 085743370226 3. Hagia Ratna W./ 085290196633
13.	SMK N 1 Alian	1. Lu' Lu' Unnisa, S.Pd./ 087737770005 2. Muadibussibyan, S.Pd./ 081359731893 3. Diah Nurlaili, S.Pd./ 085728665436
14.	SMKN 2 Wonosobo	1. Rahmat Sutrisno/ 081328703941 2. Mujab/ 085227251646 3. Bambang / 081326240242
15.	SMKN 1 Punggelan	1. Eko Budi Santoso / 085729050161 2. Catur Budi Satrio/ 087837892488 3. Lia Dwi Arumsari/ 085743589078
16.	SMKN 1 Kalibagor	1. Sultoni/ 087736743075 2. Candra Widyasmoro/ 085794409490 3. Sri Jati Surya Basuki/ 0816696119
17.	SMKN 2 Cilacap	1. MH. Taufik/ 085802801990 2. Sutrisno/ 081344251620 3. Uut Triwiyarto/ 08562923461
18.	SMKN 1 Tonjong	1. Wahyu Kurnialy, S.Pd./ 081575815779 2. Taufik Hidayat, ST./ 083808888471 3. Annisatun Mutoharoh, S.Pd.I./ 083107036089

BAB III PENUTUP

Petunjuk teknis pelaksanaan SPMB ini merupakan acuan penyelenggaraan SPMB SMK Negeri Boarding dan Semi Boarding di Jawa Tengah Tahun Ajaran 2026/2027. Hal - hal teknis terkait dengan pelaksanaan SPMB akan disampaikan kemudian yang merupakan bagian integral pedoman ini.

LAMPIRAN

KOP SEKOLAH

Surat Keterangan Nilai Rapor

No :

Yang bertanda tangan di bawah ini :

Nama :

NIP :

Jabatan :

dengan ini menerangkan bahwa :

Nama :

Tempat Tanggal Lahir:

NIS :

NISN :

nilai rapor 5 (lima) semester terakhir yang bersangkutan, sebagai berikut:

No	Mata Ajaran	Smt 1	Smt 2	Smt 3	Smt 4	Smt 5	Nilai rata-rata
1	Bahasa Indonesia						
2	Bahasa Inggris						
3	Matematika						
4	IPA						

Demikian Surat Keterangan Nilai Rapor ini dibuat dengan sebenarnya, sebagai persyaratan Sistem Penerimaan Murid Baru SMK Negeri Boarding dan Semi Boarding Tahun Ajaran 2026/2027, dan apabila terbukti tidak benar bersedia diproses sesuai peraturan yang berlaku.

....., 2026

Kepala

.....
NIP.

KOP SEKOLAH

Surat Rekomendasi

No :

Yang bertanda tangan di bawah ini :

Nama :

NIP :

Jabatan :

dengan ini memberikan rekomendasi :

Nama :

Tempat Tanggal Lahir:

NIS :

NISN :

Yang bersangkutan merupakan murid SMP/MTs.....yang berasal dari keluarga kurang mampu yang terdata dalam DT-SEN dan berkelakuan baik. Oleh karena itu, pihak sekolah berharap murid tersebut mendapatkan beasiswa pendidikan di SMK Negeri Boarding dan Semi Boarding.

Demikian surat ini kami buat untuk dapat digunakan dengan sebaik-baiknya. Kami ucapkan terima kasih atas perhatian dan kerjasamanya.

....., 2026

Kepala

.....

NIP.

Formulir Persetujuan Tinggal di asrama

**SURAT PERSETUJUAN TINGGAL DI ASRAMA
SMK NEGERI BOARDING DAN SEMI BOARDING JAWA TENGAH TAHUN AJARAN
2026/2027**

Yang bertanda tangan di bawah ini :

Nama :

Alamat :

Pekerjaan :

merupakan orang tua/wali *) dari Calon Murid yang mengikuti proses seleksi SPMB SMK Negeri Boarding dan Semi Boarding Tahun Ajaran 2026/2027:

Nama :

NISN :

Alamat :

Asal Sekolah :

dengan ini saya memberikan persetujuan anak kami untuk tinggal di asrama sekolah selama mengikuti Pendidikan di SMK Negeri Boarding dan Semi Boarding Tahun Ajaran 2026/2027.

Demikian surat persetujuan ini kami buat dengan sebenar-benarnya, untuk dapat dipergunakan sebagaimana mestinya.

,	2026
Calon Murid	Yang membuat	
	Orang Tua/ Wali,	

Catatan :

*) pilih yang sesuai
Surat pernyataan boleh ditulis tangan atau diketik ulang dengan redaksi yang sama (tidak melakukan perubahan redaksi)

SURAT PERNYATAAN KEBENARAN DOKUMEN
SPMB SMK NEGERI BOARDING DAN SEMI BOARDING JAWA TENGAH
TAHUN AJARAN 2026/2027

Yang bertanda tangan di bawah ini :

Nama :

Alamat :

Pekerjaan :

merupakan orang tua/wali *) dari Calon Murid yang mengikuti proses seleksi SPMB SMK Negeri Boarding dan Semi Boarding Tahun Ajaran 2026/2027:

Nama :

NISN :

Alamat :

Asal Sekolah :

menyatakan bahwa:

1. Seluruh data/dokumen yang dipergunakan CMB (Calon Murid Baru) tersebut di atas adalah benar dan dapat kami pertanggungjawabkan sesuai ketentuan yang berlaku, baik dalam proses perolehannya maupun hal-hal yang berkaitan dengan dokumen yang bersangkutan.
2. Apabila kami terbukti melanggar surat pernyataan yang telah kami tanda tangani, maka kami bersedia menerima sanksi sesuai dengan ketentuan peraturan perundang-undangan, dan bersedia pula mempertanggungjawabkan secara hukum.

Demikian Surat Pernyataan ini kami buat dengan sebenar-benarnya, untuk dapat dipergunakan sebagaimana mestinya.

....., 2026

Yang membuat
Orang Tua/ Wali,

Calon Murid

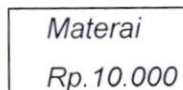

.....
.....
Catatan : *) pilih yang sesuai
Surat pernyataan boleh ditulis tangan atau diketik ulang dengan redaksi yang sama (tidak melakukan perubahan redaksi)